大光報

社長 [illegible]

今日出紙一大張

中華民國二十八年七月七日創刊

電報掛號一六八六號

鍾濟時賢父： 孩兒等已由港攜眷來韶請不辜父如看見來知其下落請轉知曲江大坑口石角圩永茹酒樓 潘汝芳

中山縣立聯合中學同學會歡迎唐校長頴波蒞韶敘餐通告

本會定於本月廿六日（星期日）下午四時在風度中路平治巷韶府[illegible]敘餐歡迎唐校長頴波希我同學踴躍赴會為盼（不再另函）

中山聯合中學同學會啟

招考空中射擊士廣告

凡籍隸中華民國國籍之男子年在十七歲以上廿五歲以下品端體健具有下列資格者

一 初級中學畢業者

二 初中同等學校畢業者

有志投考者可攜同正式畢業證件及本人最近脫帽正面一寸半身相片至張鋭至部關東堤路廿二號報名

注意：報名日期由即日起至四月廿日止

體檢日期：俟報名時通知

考試日期：俟體檢及格後通知

經濟戰爭論

新書出版 謝君哲著

讀者從速 先覩為快

內容豐富 印刷清楚 有關戰時經濟者不可不看！

經理者 韶關世界兵學社 韶關各書店均有代售

每冊實價廿五元

佛教居士林清明思親會啟事

本林定于四月四日起一連三天（即廢曆三月十二日至十四日）舉行清明思親法會凡屬林友請早到本林登記或因住址遷移尚未收到通知者如荷函詢祈將地址見示當將辦法函覆

地址：韶市與隆街三十號 電話：省府總機轉

財政部廣東緝私處招考幹班學生

本處奉令招考財政部在緝幹部訓練班學生（一）名額：四十名（粵籍二十名[illegible]各五名）（二）投考資格：身體健全年在二十歲以上三十歲以下之男性具有高中畢業或同等學校及中央軍[illegible]學校畢業而有證明文件者（三）報名手續：繳交二寸半身相片二張及學歷證件（四）報名日期及地點：自三月廿五日起至四月一日止在河西韶通路本處及風烈路曲江稽[illegible]所

訃

本縣縣韓故縣長經中字濟民及其夫人陳麗英女士不幸於本年三月十三日同時殉職茲定于國曆四月十五日開會舉行追悼恐訃不周特此通告

開建縣韓故縣長及其夫人治喪委員會啟

郵政儲金滙業局韶關分局

一〇一服務大眾之銀行〇一

經營銀行一切業務

存款利息優厚 滙款便利普及

本省 台山 高要 開平 [illegible] 沙坪 梅縣 興寧 [illegible] 揭陽 大埔 河婆 河源 清遠

南雄 曾設有分局處[illegible]及其他各縣凡設有郵局或郵政代辦所者皆可通匯

全國各地分局處三千餘所均可通匯

本市營業地點：民族路本局 黃田壩[illegible]橋頭[illegible]

中國植物油料廠出品

大批運到 廉價推銷

植物機油	花生油
植物汽油	[illegible]蘇油
植物火油	桐油
植物柴油	茶油
植物剎車油	瀝青油
凡士林	牛油膏
	各色磁漆
	各種肥皂
	各種生[illegible]

洽購處 曲江黃田壩武溪路八十號 中國植物油料廠 曲江分銷站 又金灘分銷站

曲江聲片影院

廿八起映

派拉蒙威壽演呂必治傑作

第八夫人

女星歌羅德高露拔主演 男星加利谷巴共同合演

即日開始定座

定座處 上午七時至下午二時 西郊食堂 文苑食堂 新紀元食堂 下午二時起 本院票房

卡車出讓

茲有福特卡車一部國滇一一七二一號 福特卡車一部國滇一三八三五號 道奇卡車一部國滇七二[illegible]如願購者請向車主周大鵬接洽 地址：下后街五十四號

周大鵬啟 鎮坪

招投工程

茲有建築工廠工程一間面積約七十餘井定于本年三月卅日正午十二時在曲江轉本國[illegible]承投者可來函查閱圖則章程屆時攜備押票銀二萬元到圖競投可也

廣東省女生產工作團啟

香港中國新聞記者公會駐韶通訊處啟事

自香港淪陷本會會員由港回國內散處各方本會為聯絡[illegible]各會員近況[illegible]通訊地址寄曲江平治巷中山日報汪[illegible]會員[illegible]未登記者希于每日下午二時至五時向汪君補辦登記爲荷

南洋文明路建興號結束聲明

各啟者敝本號經營多年現在關於結束事前曾經有函通知各位[illegible]至廢曆四月十五號務希各會[illegible]結束手續今再登報通知屆時[illegible]如有未[illegible]不到所欠各事一律作為[illegible]

建興號經理人黃述威啟

資源委員會錫業管理處廣東分處第一事務所招投包銷鑛區啟事

[illegible]本處樂昌仁化南雄乳源[illegible]曲江文[illegible]如有意承[illegible]

飛馬墨水改裝啟事

本社出品飛馬牌墨水面世以來荷蒙各界人士樂用以致求過於供曾一度因紙盒墨水瓶等用品原定數量缺乏無法續供應而停頓茲以各界催求迫不得已就地定製以應需要故裝璜稍異現新裝之盒係錦版印招紙得宜紙說之口徑較前稍細並改用木塞而墨水質料則與前無異誠恐誤會特登報聲明

金城工業社啟

律師林鴻勳受任西路鄺八記衡器製造廠常年法律顧問

嗣後如有侵害該廠一切法益者本律師依法負保障之責

事務所：風度中路裕貿 電話：普通切轉

韶關市政府布告

府字第八九九號

本府為明瞭本市小學師資及保障合格小學教師任用起見定于本年三月廿日起至四月廿日止舉辦小學教師無試驗檢定除呈請教廳核准外合行公告仰有志服務小學教育者依時來府教育科申請檢定此告

清遠中國農民銀行開業公告

本行奉命籌設成立就緒並定于卅三年三月廿日在清遠下廓街第三零八號正式開業經營一切銀行業務

本行通匯地點：曲江 梅縣 大埔 松口 興寧 南雄 高陂 [illegible] 連縣 羅定 茂名 [illegible] 陽江 [illegible] 東興（籌備中） 潮陽（籌備中） 湯坑 揭陽 新昌 開平 台山 [illegible] 省外各處均可通匯

鄭德昆 葉淑秀結婚啟事

我倆承鄭新蓮張展麻女士介紹並徵得雙方家長同意結為終身伴侶謹訂于廢曆本月初七日在烏石舉行結婚典禮特此敬告親友

光明肥皂 廉價推銷

原料純正。水份極少。保証好泡去膩。耐用不刺激皮膚。可作沐浴。洗濯絲髮及毛品之用。

分銷處 黃田壩 羅馬商行（西郊區）黃田壩南郊四路六號 福成號（市區）民族路六八號

專人沿門贈送樣本，歡迎諸君試用，請注意！若非製法獨精，別具優點，不敢冒此偌大犧牲

中美聯軍佔領都塞、伊姆法爾敵全消滅
敵後路遭襲擊節節潰退

【本報今晨特接新德里廣播】合衆社訊。據悉。華軍已佔領殺都鴨村落。在該處位在緬北。日軍挺進路綫巳被迎頭截擊。現巳節節向孟拱河谷潰退。盟軍切斷日軍後路。共東面一翼巳不能進展。現在殺都鴨日軍巳自占布向河流以下潰退。英軍推進六十哩。向敵軍在密芝那供應基地予以打擊。

【新德里廿五日中央社路透電】據東南亞盟軍總部公報稱。雷里陸准將指揮下在孟拱河谷作戰之全部英軍及華軍卅八師之一部，頃佔領都榮鎮。該鎮位于孟拱西北四十五哩。在我軍前所佔領之傑布山附近。北日軍廿三日曾猛烈進攻盟軍陣地。廿四日盟軍即發動反攻。將該陣地奪回。伊姆法爾東北之日軍游支隊。爲遭全部消滅。宋拉山徑中盟軍曾與敵軍發生激戰。刻仍激戰未已。泰山區域盟軍廿三日曾攻俯瞰法爾通達泰卡姆公路之敵軍陣地。廿三日敵軍在孟道以南海岸軒毘達區發動若干局部之反攻。佔領小山一座。孟道以北通巴郎碼公路上盟軍佔領孟道區數處。及在巴郎碼以南佔領敵陣地十處。

【重慶廿五日中央社電】東南亞盟軍總部八十一號公報稱。胡康河流域之華軍。擊退敵軍七度反攻後。剛正繼續推進中。華軍包圍河流域日軍一縱隊。在孟拱河谷東南曾擊敗我軍伏擊。數小時後。敵軍即於該區向我方發動攻勢。經退我軍陣地。是役敵軍損失坦克車多輛。孟道以南沿海平原區敵軍若干。廿二日向北移動。該區之我軍即在坦克車掩護下向北進之敵猛攻。過去廿四小時內。馬玉山隘主要防綫戰況甚爲沉寂。廿二日夜敵軍曾數度進攻巴郎碼以對之我軍陣地。卡萊朗與以東我軍曾迫使敵軍撤退若干陣地並奪獲若干輛車。卡拉丁河東岸西非軍一隊擊敗東西岸曾遭敵軍襲擊。激戰中敵軍死傷。廿二、廿二兩日我機不斷襲擊山更的宛河流域及緬甸西北各處目標。與方戰鬥機率盟軍阿拉甘馬玉山後。卡拉丁區炸毀敵艦十三艘，以上各役盟機兩架失蹤。

【新德里廿四日中央社路透電】東南亞盟軍總部發言人今稱。日軍用以進攻阿薩密者實數在阿拉甘攻勢中爲大。估計約一萬零五百人。發言人對于當地戰局頗具信心。謂日軍若實上必須出而公開作戰。在此類戰爭中。盟方在空中掩護及空中供應方面。有無限便處。且日軍必須在吾人布置好之陣地上作戰。此種陣地之一。即爲伊姆法爾區。

盟機發動殲滅性襲擊
新幾內亞　新不列顛　新愛爾蘭
盟軍迫近適當十五哩

【重慶廿五日中央社電】據新聞處訊。西南太平洋盟軍總部廿四日發表公報。宣布盟機復向新幾內亞、新不列顛與新愛爾蘭島日軍基地及布肯維爾島區日軍陣地發動多次殲滅性之襲擊。過去之進擊中。盟機曾在新幾內亞之海岸日軍基地威瓦克投彈逾一千八百噸。盟機並曾猛炸威瓦克以南適當區。以協助地面部隊盟軍。刻巳迫至距適當不及十五哩處。

【珍珠港廿四日中央社合衆電】太平洋美艦隊司令部宣佈。美海軍飛機於廿一日首次轟炸加羅林群島之安特斯島。安特斯爲一小島。在波那群島西南八哩。

【華盛頓廿四日中央社路透電】美海軍部本日公佈。美潛艇最近擊沉日船艦十三艘。（太平洋上擊沉之日運輸船艦三艘。包括在內。）

柏林落彈已逾三十三萬噸
盟机長列飛行一句鐘

【本報今晨特接倫敦廣播】合衆社訊。昨晚英皇家空軍最大型轟炸機廠大編隊連翼出動。長列飛行歷時一句鐘。飛行連續第三日之不停轟炸柏林。大舉轟炸柏林。據官方公佈。共投彈逾二千五百噸。英空軍在距此役轟炸之六十小時以前。亦曾飛襲柏林。投下炸彈一千五百噸。自去年十一月十八日空襲開始。英方向德首都投彈量逐日增加。計已投下炸彈逾三十三萬噸。據英官方公佈。昨晚皇家空軍飛襲柏林實力雄厚。以柏林首都爲主要目標。其他城市亦被波及。柏林電台廣播。亦承認此役爲一大規模襲擊。德機自一九四一年向倫敦施行閃電轟炸以來。轟炸柏林。有數處着火。惟均在控制中。巳被撲滅。戰鬥機及陸上砲兵使用火箭砲擊落敵機。最少有五架以上。

【本報今晨特接倫敦廣播】合衆社訊。盟機一千架以上出動轟炸德國。歷四十八小時。柏林全國火餘衝天。納粹最偉大之海軍基地基爾。亦遭盟機猛烈之摧毀。亦盟方損失者達七十三架。來比錫區曾於二月十九日遭到猛烈轟炸。二月十五日柏林被炸。所落炸彈二千八百噸。造成英美聯合機群採取攻勢以來最高紀錄。而摧毀最爲重者。則爲柏林工業區。據一般推測。此種空軍攻勢。勁用盟機四份三。德國戰時工業區之重心巳慘遭破壞。

【倫敦廿四日中央社合衆電】今夜英機猛炸柏林。海通社廣播。『德京廿四日晚遭大規模恐怖轟炸。敵機投下高度爆炸彈極多。德以高射砲火及戰鬥機迎擊。』

【倫敦廿五日中央社路透電】英轟炸機總部之飛機一千架以上。昨晚出動轟炸柏林。其他目標。及德國西部之工業區投落高度爆炸彈及燃燒彈逾二千五百噸。所襲擊之區域極爲集中。結果發生大火。我機於柏林當中。有七十三架失蹤。

耶路撒冷發生爆炸案

【本報今晨特接倫敦廣播】合衆社訊。耶路撒冷消息。星期四晚中夜此間突發生大爆炸案。靜止標署被波及。死亡者三人。重傷三人。輕傷數人。

【耶路撒冷廿四日中央社路透電】此間由本區巳宣布戒嚴。每日傍晚五時至次晨五時爲戒嚴時間。

日本議會通過緊急預算

【重慶廿五日中央社電】據東京廣播稱。日本第八十四屆議會通過一切緊急議案後。於本日閉國會議會。此次通過之法案四十三條。緊急預算、法案及其他重要政策等。

羅斯福保證菲律賓獨立
聲明美決實踐其言

【重慶廿五日中央社電】據美新聞處訊。華盛頓廿五日電。羅斯福總統頃就菲律賓立法案通過第十週年。發表下列聲明。『余願於此時再度向菲律賓人民致意，美菲友誼有甚長久歷史。十年前菲律賓獨立法案之通過。即此友誼之表現。余再向呻吟于日寇桎梏下之英勇人民說明，彼等自由之日，已隨於盟軍一捷而愈益接近。此時菲律賓政府有獨立國家之一切性質，美國定將實踐其諾言。』

【重慶廿五日中央社電】據新聞處訊。華盛頓廿四日電。美國參議員泰丁斯、麥克杜菲之菲律賓獨立法案十週年紀念日發表談話。該法案證明美方必保持使菲律賓爲菲人所有之諾言。美方當保證。援助菲人脫離日人之箝縛。盟方之勝利。確證吾之共同目標將實現。諸菲律賓民主之盟友。均已爲保持君等國家及美國之光榮而奮鬥。直至菲律賓獲得勝利。菲國國成爲菲人之菲國而後已。不屈不撓，不知日人命運已定。菲人之前途光明。吾人將重在和平中合作。領君等之勇氣。可以互助一切。吾等真正政府爲聯合國中之一分子。菲國將爲東方之及世界民主而努力和平合作。菲律賓人萬歲！』

敵陸軍新任命

【倫敦廿五日中央社路透電】日方通訊社稱。日本陸軍省頃宣佈新任命四起。其中有總司令兩人。中將一人。爲東部軍總司令。下村中將爲西部軍總司令。田中中將爲陸軍大學校長。七田一郎中將爲陸軍科學研究院長。藤江原任西部軍總司令。曾在中國戰場作戰云。

德軍登陸芬屬埃倫群島

【紐約廿四日中央社合衆電】據廣播。數日來德軍已在芬蘭與愛沙尼亞間之芬屬埃倫群島登陸。

英國存金二百餘億

【華盛頓廿四日中央社合衆電】去年英國之黃金儲備量已因儲存在外國大量購買作戰物資。財產造成之入超減低十億元。

各業物價嚴禁謊報

【重慶廿五日中央社電】國家總動員會議嚴禁各業公會謊報物價。應分電各省市政府通知商會，就各地物價。應詳明紀錄。如所報價格并非事實。該報告人應負法律上之責任。

參加善後總署 送總統簽署

【重慶廿五日中央社電】據美新聞處訊。華盛頓廿四日電。衆院以二百八十五票對五十八票通過參加聯合國救濟善後總署之預算。該報告主張美國參加聯合國救濟善後總署。并准撥三十八萬五千萬美元爲美國所擔負之用費。此報告業經參議院於三月一日通過。現正送總統簽署。

到英國之存金價值二百一十六億元。一年前則爲二百廿六億元。共存量仍佔全世界黃金總量之大部。

林語堂返抵紐約

【紐約廿五日中央社合衆電】林語堂在重慶作數月勾留。刻已返抵此間。

克羅萊 米勒特 辭職

【華盛頓廿四日中央社路透電】羅斯福今宣佈。克羅萊辭外僑財產管理人。米勒特辭總統助手之職。惟克羅萊仍任對外經濟處長。

對外經濟處長。現宜顧克羅萊一俟外僑財產政策在確定後。以便其他官員作爲美國對總署之貢獻。按克羅萊自一九四二年三月起。被任爲外僑財產管理人。米勒特則自一九四零年起任總統之助手。

【華盛頓廿四日中央社路透電】羅斯福本日任命馬克罕爲外僑財產管理處處長。克氏辭職。巳於日前宣佈。馬克罕於過去兩年任外僑財產管理處副處長之職。

倭皇苦悶
不贊成戰爭

【倫敦廿四日中央社專電】珍珠港事變以前之英國駐日大使克萊琪。頃對海外僑民協會發表演說稱。彼深信日本人民從不贊成對大英帝國作戰。日本天皇在克萊琪留日期間。亦曾多次表示彼個人希望日本能避免捲入戰爭。故彼亦不贊成現行之戰爭。日本陸軍固遭各方面之極力反對。故延遲作戰達三年之久。此期間對力與德國締盟。並於一九四一年五月間獲得日本命運之全部控制。宣氏預料同盟國一經到達可以轟炸日本之距離。日本即將遭受『空中大破壞』。

南非舉行中國週
情況熱烈

【重慶廿五日中央社電】外交界息。南非約翰尼斯堡本月十八日至廿五日舉行中國週。當地市政府特設游藝會舉行畫展並開音樂會。僑胞並於夜間化裝遊行及舉行戲劇等。十七日援華會主持聚餐。美國總領事對全體僑胞致詞。十八日中國駐約翰尼斯堡總領事演說『中國宗教之趨勢』。廿一日設宴茶點數百人。情況至爲熱烈。

蔣委長手令增加將士給養

【重慶廿五日中央社電】抗戰以來蔣委員長對將士艱苦生活。倍切關懷。歷經迭令增加給養。最近復手令增加副食。以資改善。三月十二日中樞紀念週何總長應會報告中。巳將此種細情形說明。記者爲詳細明瞭起見。日昨特函走訪何總長。詢問刻苦耐勞。爲我中華民族固有之美德。此次流血抗戰之全體將士。尤能充分發揮。惟營養健康。關係訓練作戰至鉅。年來一面增加給與。一面採取實物補給。蓋實物補給。可使將士免受物價波動之過度影響。現巳分爲主食以實物補給之。次主食定量大米計廿九年底實行糧餉劃分。現巳增至廿五兩。軍者並予給養金。士兵服裝等由公佐。亦一律由公發給。副食最初食鹽全部乾燃料征購辦法。實物補給之範圍甚廣。自本年四月一日起，復準增加副食定量。即每人月領菜十五斤增爲廿斤。食油由九兩增爲一斤。并另加豆類二斤。惟乾定量不給。而增加征購時之代金數額。以減輕民衆負担。統計此次副食品實增加頗鉅。國家優遇軍人巳盡最大可能。全體將士均已知所感奮。努力殺敵。以報國家也。

客辛諾惡戰仍酣
德軍由隧道增援
瀕頂德軍迭反撲不逞

【本報今晨特接那不勒斯廣播】合衆社訊。據官方消息。德軍抗展隧道以增援客辛諾守軍。敵軍陣地我軍昨日遭遇堅強抵抗。故無大進展。其隧道開巳掘長一千碼。由客辛諾修道院通達客斯倫尼山間。横貫城北連接斯保及北他地域。另一隧道由城內至山連貫大陸酒店。第三隧道則由酒店通仲對一英里外之聖尼頌恩。據當地傳說此種隧道乃爲自十六世紀時代用以探尋秘寶者。近年來則作酿酒儲藏用。三月十五日之偉大炮轟及空軍向客辛諾南部敵陣地施行猛烈轟炸。大批德軍得以保存生命。皆賴此種隧道掩護。敵砲兵從加勒諾諸山地向敵團諸砲轟。我方無損失。盟軍陣地我砲兵先迭擊敵大炮火。敵砲兵不斷向盟軍陣地施行砲轟。

【意境盟軍前方司令部廿四日路透電】德軍於客辛諾方面巳增強阻力。大戰現仍繼續進行。雙方死傷慘重。

【那不勒斯廿四日中央社合衆電】官方宣佈。客辛諾劇戰有如城內德軍之戰鬥。客辛諾猛烈之德軍之戰鬥猛烈攻勢。聞控制德軍所據之攻城敵。頗爲屢頗據點。德機並猛射盟軍陣地。廿四日有敵機約四十至五十架射擊盟軍防線。並以北之卡西里諾城。殊攻。我機升空擊落敵機三架。

中澳互助

【重慶二十五日中央社電】澳國駐華公使艾森斯頓爵士廿四日對記者發表談話稱。中國抗戰情緒極爲高漲。日本勢巳不能有所進展。艾氏謂。澳國人士對於中國尚未有充分認識。援助中國爲促進太平洋與國際聯繫之必要條件。中國人民對澳洲盡力增進中澳友誼。以期達到太平洋安全之目的。澳國進一步了解中國。艾氏表示，希望返任後研究中澳二大民主國家互相協助之道。

潘公展講
中國兵制變遷

【重慶二十五日中央社電】常委潘公展。應軍委會政治部之請。廿五日上午十時前往兵役學校第一團對全體學生講演。歷述中國兵制之遷變。及世界各國兵役情形。以說明學生從軍之重要。講後並與學生共餐。下午五時許始歸。

青年節

【重慶二十五日中央社電】青年團中央團部二十九日青年節舉行紀念大會。定廿九日上午八時舉行。下午行自由捐獻之勞軍。物品分贈榮譽軍人及青年軍。

【重慶二十五日中央社電】陪都各界紀念革命先烈大會定廿九日上午八時在復興關舉行。決定與第一屆青年節紀念大會合併在復興關青年會舉行。

星期論文
再生廣東航業
簡知難

廣東省人爲物力，地利環境的一般關係，海上交通爲戰後復員行動的主脈，同時全面和平後，友邦必與我締結實本合作，技術等合作與商務間的新國關係，又我國各省與本省間的復員運動，後路之人力物力需要互助溝通至多，這一種國際與省際間的責任企業和自由企業的行爲，非單需要海上交通的國際與省際通路機營之接線聯繫，雖本省航業因戰爭而遭受空前之重大損失，航綫陷於淪陷地區縮短，船舶或自動沉沒，或被敵封奪，或焚毀沉艇，不可數計，今後應如何開闢航道，補充船舶，恢復交通，輔助復員，如何爲廣東航業復興的基礎，政府與人民，應如何使戰事了的時才彌補，需應藉此一刻間作準備復員後的生產基礎，時乎時乎！起來吧。 維新誌

民國廿九年十二月十五日中央在陪都召集全國運輸會議，這個會議的中心，是商討戰時國戰時和戰後軍民用品的調節供應問題，筆者當日在大公報發表一篇『建立國防運輸』專文，獻議應儘速提供大會採納，內容除注重調整戰時交通各種標準系統，從速建立國防各種工具，增進運輸效率外，特別側重戰後我國應利用地勢時機，爭取海洋運輸，收回內河航行權，得此確保國元，當時日敵巳經來侵佔太平洋沿岸海區綫，是國對日敵未有積極的軍事制裁，到現在，同盟國家巳一死化，且把戰事強陣勢，美海軍在太平洋上巳完全把握主動地位，日敵拖入日敵本土，英相巳在遠東及印度洋將不斷活動，迭創敵艦及運輸船，我國沿海岸各港口陸續收回減敵海運輸量不少，日敵素依賴黃海上各島航線之運輸給養，至此巳成絕望，日敵先從海上潰敗的象徵，已迫近目前。戰後我國顯然將躋登世界列強地位，負起東亞細亞局面的主人，這時對於大陸上人物復員的供應，國防武器及工業食業技術的取得，友邦建設需要之原料和人力的供應，在每一點海上交通線，都要有足量船舶，共同謀力溝通共濟和衷不足，使彼此間得以調協發展，加强互惠互助，實現戰區間永久真正之和平。

最近陪都有不少航業專家及各界名流發起組織中國海上建設協會，倡議目的爲感于戰後我國海上建設的重要性，並感于此回我國得與英美簽訂平等新約，收復航權爲增強國力途徑現代國家之基礎，查廢除不平等條約中的條款，關于內河行航與沿海貿易權，如撤廢外籍引水人等特權，軍艦行駛之特權，沿海貿易與航行特權等，新約規定中有于戰事停止後至遲六個月內進行簽訂「現代廣泛之友好通商航海條約」，此項準備復員中應加重視，尤其廣東爲沿地理接壤友邦各復員區域，約中所生效能發先且大，尤應專館擬劃，以爲復興全國航業的基本，我更就決定廣東航業重要性各點申論之：

廣東海岸地形勢：展開全國地形來看，中國海岸綫北起鴨綠江口，南止于廣東西南北崙河口，綿延七省地帶，長度一千一百萬海里，須港灣，半島，島等並對，是有五千哩流里之長，故本省地勢能做成航海發引納富饒，還有海港所在處，良港甚多，如甲子港，汕頭，廣州港，林港，大鵬灣，斗門，北口，海口等的港灣，又可作為利商港，此南港中以廣州港爲我國南部唯一的國有良港，亦爲五口通商之一，戰前中央對管該港計劃，曾經定經費三千萬兩海關金，劃分該港兩部發達，內港從沙面至黃埔一段，淺水綫下潛深十五呎，建造四，八〇〇米之碼頭，可容四，一〇〇至三五〇〇尺之船舶，外港在黃埔一段，加以潛深至二十呎，建造六，四〇〇米之碼頭，岸上並築堆棧卸棧等，可容一二呎至五〇〇呎之船舶，是在實踐孫總理實業計劃中所定南方大港的理想大計，至今島所在處，以瓊州島的面積最大，但如香港澎湖列島，東沙群島，西沙群島，萬山叢島等，這一帶的廣東海岸形勢，無論對外對內的溝通，在我國軍事，經濟，政治，文化，國防各方面，都有偉大的推動力量，特別是與東南亞經營海洋貿易，協助鄰省與加强本省經濟，在國家民族復興的過程之中，是站在重要地位的。

航線三大系統：廣東爲濱海了整一幅遼濶海岸圖，從歷史來說有航綫價值的存在，所有的航道，大概有三大系統：（一）是外洋航路，（二）是沿海航路，（三）是江河航路，廣州從南出香港而至菲律賓群島，新加坡，蘇門答臘，瓜哇，婆羅洲，內貫，曼谷而達歐洲各大小國，此綫稱爲海洋航路。從廣州到汕頭，厦門，溫州，寧波，上海而透入長江流域，這綫稱爲沿海航路。從廣州至東江綫，經惠陽，龍川，和平各處，又從廣州至西江綫，經梧州，百色，龍州而抵達安南的國際綫，又從廣州至北江綫，由三水入英德轉曲江，分路循武江經坪石入湖南，循湞江入南雄轉江西，循各江河航路。

從上舉各重要點的航綫線，廣東還有二千萬多的人口，絲，鹽，油，糖，鮮菓，生魚等大宗的出超貨物，其次就是粵人所會負擔的最耐勞，工藝特別發達，航海與造船業，都具備這一樣的適切人才，更有能擁有最富的人力和資金的動力，這天時地利人和的廣東航業，前途偉大是不可限量的。

至于航運比任何交通工具上的特點，是在容量大，成本低，無論在軍運，民運，都佔着很重要的位置，但是我國的新式航運，自始即操外人之手，在戰事爆發後珠江航道的航業，跟着戰事的轉移，先全陷于敵人之手，所有外資，國營，民營的航線，除江海航路東，西，北各江稍能經營外，其餘已一律停頓，所以戰後廣東實政治海航綫是決定於再生航業。

在戰後建設復員計劃，關於航業復員問題，中央當然有整個的計劃，如關戰時各省市在軍政當局統制下之船舶除軍等組織，又報載我國交通當局在某地巳定製大批船舶位的輪船及運輸不少內河航海人才，此外如籌設國營造船廠，修理各江水利等，亦足以確証政府對戰後航運經營的苦心，因而我廣東航業未來發展情勢如何，是可想像的。

航業經營問題的計劃，雖是很複雜，但是還早爲規劃，沒有做不到的地方。在技術方面：凡關于船舶的構造與購買，航路的開闢，海港的修築，產業的配置等。在業務方面：如航綫的開闢，外資的吸收，認定國內及國外航綫，舉辦聯運，以維護航業及內地人才等的救濟和分配經營制改進下。在原則上應劃分（一）快捷（二）準時（三）大量（四）便利廉價諸原則，由經營者和民營航業來經營，尤願政府當局，聯絡國營與民營航業努力的方向，早些實現。

德壓迫匈保動員 圖挽救東綫崩敗

威爾遜舉行巴爾幹會談

【倫敦廿五日中央社合衆電】傳匈牙利在德方監督下，已下總動員令，以求其軍力能增至八十萬人。德方宣佈實施「消滅失敗主義」之有效措置後，匈京即遍佈蓋世太保秘密警察。德方控制下之巴黎電台稱：希特勒與匈攝政霍爾第已同意總動員以加強東部之防禦對付蘇軍。匈牙利現有軍隊卅萬人，尚可動員五十萬，但缺乏配備，故將由德方供給武器。

【莫斯科廿四日中央社合衆電】蘇聯紅星報稱，德軍佔領匈牙利，係「希特勒之第二巴爾幹戰役」之開始，而仍然屬大之犧獻，現已不惜消滅其同類，以確保本身之生命。

【倫敦廿四日中央社合衆電】據南斯拉夫游擊軍領袖狄托方面消息：南斯拉夫被佔領區之匈牙利軍隊，已呈混亂現象，此皆因匈牙利發生事變之故。德軍傳正自波斯尼亞向塞爾維亞推進，狄托稱：彼等之攻勢，已遭阻滯。

【倫敦廿五日中央社合衆電】據莫斯科廣播，羅馬尼亞消息靈通人士本日稱：趕赴希特勒總部之保加利亞政府會議人員，已接受希特勒改組保國陸軍並加以利用之一切要求。雙方已成立協定，派遣保軍前往羅馬尼亞及多布魯查北部。米柯洛夫將軍已被任為羅境德軍司令。並於派遣保軍入羅一事，有希特勒之特別訓令。

【本報今晨特據紐約廣播】路透社訊：羅馬尼亞參謀總長已下令動員人力，所有軍官及青年，均須經過預備之軍事訓練。特布加勒斯特電台稱，所有受訓人員，就日報到，以應付急切之需要。

【安哥拉廿四日中央社路透電】此間羅馬尼亞公使館否認德軍已佔領羅馬尼亞公使館，無其他詳細情報。

【重慶廿五日中央社電】據英新聞處訊：華盛頓廿四日電：赫爾今發表聲明稱：「希特勒漸知不能抗拒世界愛好自由人民之聯合努力，乃於絕望中施其背信故技，武力攻其老盟國，納粹之專制性質之彰明，從未有今日者，軸心附庸中首受納粹壓迫之匈牙利，祇有堅強抵抗可恨之入侵者，始能望得自由國家之尊敬與友誼，及証明其有獨立之權利。」

【開羅廿四日中央社路透電】地中海聯軍最高統帥威爾遜將軍在此舉行巴爾幹會議後，今離此返其總部。威爾遜在此期間，曾與中東盟軍總司令柏吉特，英國駐地中海盟軍總部代表麥克米倫，及英戰時內閣駐中東代表莫尼等舉行會議，會談中曾計劃巴爾幹之最有效戰法，及決定盟軍步驟進攻時之有效基礎。

澳洲戰費

【坎伯剌廿四日中央社路透電】澳外長兼戰後建設部長吉夫，頃向眾院宣報：澳洲七八兩月之戰費預計將達八千四百八十三萬一千鎊，吉氏已向議會提出本財政年度前兩月需款三千七百一十四萬一千鎊之供應法案。

蘇軍已進抵喀爾巴阡山

克普洛斯庫洛夫

【本報今晨特接莫斯科廣播】合衆社前方軍訊：朱可夫將軍所部軍隊由托波爾及普洛斯庫洛夫突向四轉，前頭部隊已抵達聶斯德河右岸，蘇軍向南掃蕩，並未遭遇困難，驅散德軍倉猝佈防反攻企圖。前方報導，此綫有大量德軍準備向後撤退，蘇軍亦加緊抵抗，德軍在斯亞丁代技中，先鋒運輸車，另蘇軍一隊奪獲運輸列車之。

蘇軍八百哩前線戰事，在喀爾巴阡山脈迅速展開，成為國防陣地。蘇聯前線戰報稱：前線戰場在喀爾巴阡山麓，「吾人現在在一九四一年夏季之戰場作戰」，我軍已進抵喀爾巴阡山麓。蘇軍刻向開戰時邊境挺進，高尼夫將軍所部軍隊在比薩拉比亞向西推進，並由普魯特河南下進迫薩茲佘尼。朱可夫及高尼夫兩將軍所部軍隊，波蘭提近郊，速率與時俱增。曼斯丁政總部於波蘭提鐵路南面雅西，競馳向羅馬尼亞邊境推進。烏克蘭軍攻佔敵德薩北面主要鐵路交叉點伐茲尼辛斯克，向敵南方面疾馳，共頭勢銳。

【本報今晨特接莫斯科廣播】蘇軍昨克普洛斯庫洛夫，烏城係位於德薩至羅夫鐵路與塞爾托夫卡至雅西鐵路交叉點之北六十哩處，又急攻至現時為止，托諾波爾仍在德軍手中，史達林元帥於其昨夜發出手令宣佈克復普洛斯庫洛夫事者。據云，烏克蘭第一軍與敵人之強大抵抗中心，可夫城，此為鐵路車站，且為敵人之強大抵抗中心。

清明節 起薦陣亡將士

韶市各界明日在曹溪南華寺啟建水陸道場

【韶市消息】四月五日為清明節，居士林居士發起聯合各界開薦陣亡將士三天，以超薦抗戰陣亡將士及遇難同胞，暨林友宗親，又曹溪南華寺定四月十四日起，一連七晝夜，啟建水陸道場，超薦抗戰陣亡將士，罹難同胞，至各姓歷代宗親，均可臨壇附薦。

美術節

昨開會紀念

【重慶廿五日中央社電】美術節紀念大會，於廿五日下午十時在文化會堂與中蘇全國美術會第七屆年會合併舉行，主席團及會員百餘人，會中與會修改會章並選出上屆主席及前方將士致敬電，並改選理監事。

教育運動 兒童健康

【韶市消息】衛生處及青年會為慶祝兒童節青年會，聯合定四月三日至五日舉行兒童健康教育運動，內分(一)比賽之部，(二)展覽之部，(三)演講之部，(四)服務之部，(五)集會之部。

青年節

舉行各項競賽

【韶市消息】衛三中為慶大紀念三中學改進學制，本學期起改聘黃子光為主任教官，兼營園。

青聯光西新會，抄錄擴大紀念青年節宣傳大會。廿七日起至四月一日止定為青年週，按日舉行書法、象棋、球類、歌詠、爬山、辯論、演講、戲劇等競賽。

戰地縣份公糧配發辦法

經省府從新核定

【韶市消息】關於戰地縣份人員公糧之配發，省府經從新核定如下：(一)享領省級公糧戰地縣份之南海、番禺、中山、順德、寶安、東莞、增城、從化、高要、新會、鶴山、四會、開平等九縣，其縣政府人員役配發公糧名額，均照三十年十月間所頒戰地縣份縣政府組織規程所列員額配發。(甲等縣員三十六，役九，乙等縣員二十二，役五，丙等縣員十四，役三。)其餘電台以員四役六，及警察派出所照長警九役一配發，均由卅二年十一月一日起計算，但實際不及上列人員數額者，仍照實有人數核發。(二)第九區專署屬十六縣縣級公糧原規定由省級公糧核發者，自三十三年三月份起，概予發給。由縣自行籌給，除南澳(因隔陸險)縣外，其餘縣份以一中隊官兵名額自卅三年三月份起，由省級公糧配發，如超出上列人數者，共超額公糧，由縣自行統籌發給，其不及上列人數者，仍照實有人數核發。(三)第一項享領省級公糧之員役官兵長警，每人每月領穀標準如下(五)公務員及官佐領米五市斗，公役二市斗五升，長警二市斗七升五合。(五)所有請領省級公糧各縣，應按月先將實有人數開列名冊呈府，以憑核發。(六)所有上開戰地縣份之公糧，除該屬於卅二年十二月份以前者，仍由原指定發糧縣份撥發外，其屬於卅三年一月份以後者，應由(食糧局(?))就地撥發省級公糧項下照數實出實濟，計博羅、增城、惠陽、廉江、高明、四會、鶴山、開平等縣份分攤卅二年度(糧食局)撥發放省級公糧項下照數支出：博羅留濟一零零石，高明留濟一零零石，四會留濟三五零石，鶴山留濟一零零石，廉江留濟五零石，南海九零零石，其他準備糧項下撥出七五零石，至省公糧由臨河源其他準備糧不敷，由就地補給之省級公糧項下撥足。(七)上項發給縣份按月領糧數量，係從實發給，應作領糧縣份全年所需之用，即未能將全數一次過撥付者，將來如有盈餘，仍須照數送還。

物價管制會展開 各縣議價工作

物價標準亦經規定

【本報專訊】物價管制會，推行全省物價評議工作，遍有開展，縣份至現在止，大部縣份已分別呈報成立三項評議會，評議物價標準，工資、運費、租金，經決定如下：一、物價及工資運費租金之評議，以前一月之市價為標準，二、議價之確定，如日用重要物品期以生產成本合理利潤為標準，如工資運費及租價則參酌本省現行之工資運費租價施行細則辦理，三、非限價縣份之議價工作，與限價縣份市之物價工作，須作適當之配合，四、議價之確定須注意各有關物品之調和，如農產品原料與製成品等。

度檢所

清查舊衡器

【韶市消息】省度檢所，對理本市度量衡新制即實行政，四月五日前先由糧食業暨菜欄等三行各商號，實行換用新制衡器，逾日并派員檢定民間舊衡器，分別通知各商號，限期。限期舊制台秤，送往各度量衡檢驗店改造，逾期不送，決予處罰。

大光 (?)

大光　[illegible]

燃料市況動盪 漂精哥士利漲三倍

【本報專訊】工業原料市況，兩月來漂精、哥士的利，價格按步上揚，未肯稍替，究其原因，係因貨底不足，供不應求所致，惟近日成交雖不多，惟價仍續上揚，昨日行情，有小量哥士的成交，盤價竟達十萬零五百元，狄臨大手貨未易得，漂精一物，市面貨好之貨殊未易得，一般市場漲落各屬唐貨光斤市面，正值力登三力漂精，價按上萬元，正卜內門三力漂精亦成盤八萬八千元，以正貨缺乏，故購貨亦多，客商落行，盤價亦由六萬元而至七萬餘元，其市渴需形可想見，其餘各項行情如下：純碱二萬六千元，黃亞與五萬八千元，皮油五千五百元，白花士茶四百五十元，黃花士零三百二十元，黃臭丸一百六十元。

麵粉暢銷 價續起

【本報專訊】麵粉價格因銷途暢旺，又有化算，故價格續揚，約高百元，仍捻高一至二百元，因各屬價為二千八百元，沙坪貨至三千五百元，而出口不多，須領有下游縣府証明者，方得出口，在其餘價原因澳門糧食甚為缺乏，不肯商人，乃偷運圖利，致將昨日收盆各貨錄下：

雪麥 一七〇〇

至上	一六〇〇
美麥	一六五〇
士麵(扭)	二二〇〇
寶塔	一五■四
麥子	一四五〇

商情電台

【柳州專電】健年丸四千元，巴黎大健風二千五百元，市暢。

【沙坪專電】椰蓮子萬八千元，冬菇大萬五千元，市疲滯。

地金價下跌 衡陽有貨湧到

【本報專訊】近來各地金價，一致下跌，在本市前日入門為二萬元，出門二二五元，昨(廿三)日續跌入為一九五，出為二二一，衡陽方面，昨據報路，入門價為一八而巳，故連日皆有貨湧到韶關，惟桂林方面，昨晨報起，入門為一七八元(市秤)。

炮竹市 暫見好轉

【本報專訊】炮竹市況，穩定甚久，價格無大變化而兼行市極靜，惟通來北江下游略有化算，故三數日間成交突多，價格隨見上揚，昨日行情，彩炮價達二千六百元，遜炮二千三百五十元。

昨日洋什行情

福祿白車線	一二五〇〇(企)
福祿黑車線	一一〇〇〇(企)
鴛鴦青車線	一■〇〇〇(起)
三砂金錢水壺	九五〇〇〇(企)
二砂金錢茶壺	七二〇〇〇(企)
力士香皂	四二〇〇〇(跌)
棕欖香皂	三八〇〇〇(起)
利華香皂	二一〇〇〇(企)
大號囚齡玉	九六〇〇(起)
二■■王	六二〇〇(起)
黑人牙膏	二〇〇〇〇(企)
三星牙膏	一九五〇〇(企)
透明膠底	一五五〇〇(企)
成路士膠底	四五〇〇(企)
綿紗鞋帶	三五〇〇(企)
大喜膠套	九五〇〇(企)
竹牌膠鞋	七〇〇〇(跌)
一貫條襪	四二〇〇(跌)
西湖巾	一二〇〇〇(企)
三個五線衫	二二〇〇〇(企)
副車笠衫	一一五〇〇(鬆)
大號力杰鞋膏(打)	八五〇〇(鬆)
細號力杰鞋膏(罐)	四八〇〇(起)
[illegible]	一八〇〇〇(起)

家庭清潔

比賽結果評定 定青年節頒獎

【本報專訊】三八婦女節，舉行家庭清潔比賽一項，昨已評定，每區各取一名，計五里亭區以第五區第七保第二戶陳汝巳住戶為最清潔，黃崗區以黃崗村黃崗大道三十六號黃宅為最清潔，金厦坪區以保安新村民族路三號林家住戶為最清潔，韶市第一區以第三保東勵路卅一號吳宅，韶市第二區以第二保第六甲太平街五十九號湯倫住戶為最清潔，第三區以第十保中正十橫路十四號林園為最清潔，第四區以第五保第十一戶黃開斌住戶為最清潔。又「三八」婦女節籌備會特定於本月廿九日青年節晚會時頒獎，是日晚會青年館舉行。

足球賽今日舉行

【韶市消息】本省各界婦女為籌募捐款「冀(?)」舉行之足球義賽，決于今日下午二時在中山公園舉行，由自力隊對韶聯隊，建剛隊隊員均屬足球名將，勝負當必緊張精彩。【本報專訊】昨晚之大球賽，皆漢隊約非常成，乃改約韶風球隊於今日比賽，結果不。

全市土地開始複測

【本報專訊】市土地整理會派測量隊複測全市土地，兩月可竣，俟評定稅值進行徵收。

今午二時市黨部選舉一次雜座。

吳樹芳赴渝

出席青年團會議

【韶市消息】青年團中央團部定於本月底在渝舉行，本省支團幹事長吳樹芳，於日前由韶首途赴桂，飛渝出席。

獎備捐助兒教院

【又訊】美術座談會參加者，兒童教養院院長吳菊芳，即席報告，多位人士已允以各種方式捐助該院獎金二千元。

昨晚文化月會

【本報專訊】昨（廿五日）為省會文化界美術節佳期，本省文化人士與美術作家首屆美術節紀念會，月會成為晚六時假座五月酒家舉行，到會者數十人，由胡根天主席，然後開始「美術節與人生」座談，闡述人生對美的需要，以提高人類生活。

熱烈紀念美術節

美術座談 內容至為精彩

的價值，話題中肯，發由美術界多。

遍加成救濟獎仲會國幣五萬八千五百三十六元五角八分，該院於收到款後，已專函致謝。

美術展覽

人教育家，宋由國樂宣傳，國歌演奏始散。美術展覽自昨日起至廿七日止在黃田壩青年館舉行，陳列書計有西洋畫、木刻、圖案、書法、雕塑、攝影、篆刻等共二百餘件，琳瑯滿目，觀者甚衆。

歸國僑生戰區生 須參加編級考試

【韶市消息】去年廿五六兩日凡經核准登記之歸國及戰區退出學生，均須參加教廳直接舉行編級考試，然後分發入學，惟在各校或不免有學額遲而本年已畢業之學生，特通令各校本學期如有收受附讀學生者，此項附讀學生，六月底前須補行申請登記，五月舉行之編級考試，並參加本年七月十五日舉行之編級考試，一附讀生，期實際歸學時數之學者，准予參加編級考試，不足則祇讀作附讀生。

捐印三民主義一百萬本

捐印認印每本價百元

【本報專訊】青年團中央團部發動捐印三民主義百萬冊運動，分飭各級團部推勸，計分三期捐募，首期由三月廿九日起至六月底，二期七月至九月，三期十月至十二月底，方式分捐印、認印兩種，每本價定一百元，用認款方式步進，又聞青年團會傳話，昨首次推事會議。

保安團隊將予調整

【本報專訊】省府昨令保安團隊，本年停止校閱，部隊將予調整，已由各省區當局擬定具體辦法中，故本年度首次舉辦之校閱考核停止舉辦。

方主委覺慧昨召集職員訓話

李前主委亦到致詞

【本報專訊】新任黨部主任委員方覺慧，於昨(廿五)日上午召集黨部全體職員訓話，各委員均有到會，前任李主委漢魂亦陪同前往，首由李前主委致詞，詳述工作情況後，即由方主委訓話，勗勉各工作同志集中意志，加強黨務，歷時數十分鐘始畢。

粵聞簡報

△瑤崖分局韶關會定今日召開員大會，敦聘第五戰區黨部主任委員。

△廣省青年支團部業務會議，參加省高戰區員等，廿四晚抵此。

△市衛生事務所韶關市衛生，五時。

△風度分局在民權路小巷河邊破獲賭案，當犯六名。

△韶市糧食部，定增加一百零三萬元，現經政府七十萬。

△新聞僑僑俠省府為安置僑工。

△本市各界六日為入黨，省新會辦公。

△青年名家「日出」定廿八日一連兩天，由演劇隊假座韶關劇場演出。

韶關昨日氣象

華氏			濕度		
上午	中午	下午	上午	中午	下午
六十二度	六十六度	六十七度	十六度六	十[illegible]	十[illegible]

希臘獨立紀念 邱吉爾致祝辭

【倫敦廿五日中央社路透電】明日為希臘獨立一百二十三週年紀念日，邱吉爾首相特發表祝辭，代表英國人民對希臘受難人民致同情之意。

教部將辦三學院 設立國音進修班

吳稚暉注音符號歌公布

【重慶廿五日中央社電】教育部根據國語推行委員會常務委員會議及中央推行注音識字運動委員會聯席會議之決議，將於本年在蘭州國立西北師範學院，白沙國立女子師範學院及璧山國立社會教育學院三處設立國語專修科，國語師範學校及設教授國音之師資訓練班，人員即由國語推行委員會負責計劃。

【重慶廿五日中央社電】陪都國語運動週最後一日，教育部特將國語推行委員會主任委員吳稚暉所撰註音符號歌公布。該歌係就國音標準，及百十一音直音及反切原則比合實際歸納為六十六字，撰成歌辭，實便國民因歌而得音讀，復因辭而瞭國音，並可由之轉習注音符號，確定切正音。據說國則，注音符號原則。

濱湖再度急振 成績圓滿

【長沙廿五日中央社電】再度督放濱湖救災之急振委員會特派員何紹南，公畢返長，據稱：沙湖冠災第一次急振二千六百萬元，多數縣份均係察節節發出，成績甚優。此次振二千四百萬元，規定容縣節放發，以期補助災民，增加生產。並駐軍派員代振振款。地方黨團協助發放。已對任就地考察災民成，災民受此兩度實惠，對不應忘記中央之德澤。

【重慶廿五日中央社電】湘災籌振會定四月七、八兩日在漁夫子池新運服務所舉行古今書畫物品展覽並義賣，中有象棋比賽一項，由謝俠遜主持。邀集在渝著名棋手表演及錦標賽。並聞黨國象棋名手受得關斯代表紐約全市出戰各州，所向無敵，現因公來渝，亦將請其參加。

陪都點滴

生生

△重慶市警察局於民國三年會建有安敵之大樓，嗣被空襲時被毀，徐中齊局長為發揚陪都警察精神，特在焦土上起建層樓，名曰「中正樓」，業已全部落成。徐局長自撰中正樓記之碑，以垂久遠。此樓全部工程費共一百五十萬元。

△陪都市物價：陪都市物價，社會局春節前波動，社會局限價評定茶館清茶，每杯三元五角，玻璃（即白開水）每杯二元二角，本架鴨市斤二元二角，雞蛋每枚六元六角，鴨蛋每枚六元六角，公雞每市斤五十元，其他菜蔬，亦屬有限。

定。△特種藝盛已停止建築，原擬建為精神花園，市府現飭工在該處闢土栽種花木，又渝市之中一、二、三、四路，市府宣佈改為中山路，原有之中山路則改為和平路云。

△陸軍士兵退伍試辦：當局原定本年度規定辦法，已調一年全部兵役辦法。

△經最高當局核定，全國各戰區軍中抽調士兵試辦，抽定以三分之一，調陪都附近之三軍。

△去年會報原則：一度之全國本年度決定組織成立，各主管當局商討開始籌備。

△重慶市教育局訂定卅二年度第二期學生收費標準，分(甲)一、學費一百五十元至二百元，二、體育費一百五十元至二百元，三、衛生費一百五十元，四、雜費一百五十元，五、雜費六百元至八百元，總上各費為一千五百五十元至二千元，(乙)雜費三千元至三千五百元，各校所收學費，除購置外，應一律繳存教育局，凡未經核准者不得擅行收取。

△勞工保險，現正籌擬辦法，及保險率，決定後即開始辦理。△近日任何通衢大道，均見盟國軍人，當局為求盟國軍人便利，及取得民眾合作起見，決定由軍委會外事局，發給盟國軍人身份証，各市府、兩局發給市民，一律識照。

供銷各省 廣大工廠產品

【本報專訊】工界人李恩晉創辦廣大工廠，所產火柴枝盒，足供全省火柴廠之用，擴充後可供應湘粵黔各省，預算每日可產一百五十抓。

植樹日 由林振韶

江水利局昨由水利局選送【本報專訊】局長與東西大會，今年植樹日一律舉行。名額六十名，本省選送廿名。

貧民福音

治胃實不接時期 平價食堂擬擴辦

【本報專訊】多。

農貸物資 擬行貸放

【本報專訊】中國農民銀行年來在全國各地舉辦貸款，協助增加糧食生產及農田水利，近聞該行迭接各地農民報告，貸款過多，惟以物價高漲，貸款數字，現已準備試行辦理。

青年獻身空軍特刊

廣東省擴大會年獻身空軍宣傳委員會編

發展中國的空軍

曹[illegible]仁

中國自從抗戰以來，我們都感覺有一種刺激在精神上無形的緊張，那就是敵方最大的空軍，因而聯想到去發展他，怎樣去擴大他，而造成一枝強大的空軍，去打擊敵人而消滅敵人的主力。在我國建立了空軍，已有十多年了，當其渡過了若干期間，但是它時草草從事，并無整個計劃去推動他，所以我們的航空是依然十分幼稚。幼稚得又如一個孱弱的小孩子患了貧血的病症，正等待着我們去補救他，但是怎樣去補救他呢？是值得我們去研究的問題，如果我們現在返靜地找出一個良好的方法，針對過去的錯誤，把握着他的重心去組織，使他鞏固的基礎，負起國防上的防空而保障我們國土的安存，免得我們後代子孫受敵人的威脅才是。

現世的戰爭是主體的陸海空戰爭，所以陸的陸海空軍的力量估了優勢，便是強處，但是空軍仍居其第一的重要位置，如果敵人失卻了制空權，縱使他有優良的陸海軍也難取勝，在此次大戰役中之證明了空軍的重要，故此列強都大爭取空權的優勢，每次戰事的開始，都以空軍作先鋒，[illegible]一經受到威脅，以致喪敗，[illegible]利物浦等地的毀滅，[illegible]變成空軍的破壞，[illegible]瓦頹垣，滿目傷心，民心惶惶，不可終日。又如我蘇聯戰爭的初期，制空權亦為德軍所佔有，納粹軍便節節佔侵，[illegible]後來蘇方堅強的倔強，運用航空作長程運輸，更用傘兵降落所有重要據點，不惜半年的土地而德軍便佔領蘇聯，所以當時蘇聯所蒙受若干損失，人所共知，[illegible]後蘇聯鑑於空軍的不足以抗德，因而[illegible]全國民衆[illegible]，接受航空建設，後得英美的盟邦之援助，才恢復過來，[illegible]相過旋，今日蘇聯方收復失地，擊敗德軍，[illegible]因素實多，但歸功于航空是無可諱言的。

在中日戰爭開始，我們的空軍雖在少數與敵周旋，但我們以一腔熱血的勇氣，亦曾抵誠了不少的敵人空軍，支持了數月，而敵人的木更津聯隊，都[illegible]我們曾轟炸江寧知識口等地，亦曾給敵人以無情的打擊，擊使敵軍大王[illegible]，從此以後我們空軍自然更慘，[illegible]山號，以後我們空軍登越敵以下亦曾給[illegible]上了敵人的大宮，[illegible]從我們的空軍作[illegible]

[illegible]空軍在[illegible]大的[illegible]好，本要死了其大的威脅，但[illegible]是參加此次戰爭，使大後生[illegible]

[illegible]飛機，增加大[illegible]洋主力，[illegible]而的空軍，[illegible]以有空軍[illegible]和物資的[illegible]，[illegible]以後的戰爭[illegible]，而化了德軍的[illegible]意大利，不旋踵便投降，再如遠東的敵人日本，在太平洋諸島嶼中，與國竟[illegible]以後的[illegible]，[illegible]上的[illegible]防線，[illegible]使[illegible]不堪一擊[illegible]，挫其銳氣，如北太平洋阿留申群島的阿圖和奇士加島，中太平洋的馬紹爾群島和吉爾伯特群島，南太平洋的所羅門群島及最後的海軍島諸役，盟國所獲的勝利。（未完）

空軍建設一

與空軍文學宣傳

劉保生

空軍在現代的立體戰爭之中，已被稱為「天之驕子」，「無敵」的社黑主義，在現代的制空權和空中威脅對于戰爭勝利的獲取而論，自有他真理的存在。所以國家的強弱，戰爭勝利的成功，都視乎空軍實力如何，作為最有力的判斷。我國空軍在世界空軍競進史上，雖然有很輝煌而不可磨滅的光明戰績，但總算是後進，在實力方面（人力和物力）。

不論是過去幼弱的時期，我們要知道世界各國，對空軍建設，都用「飛一飛」的方式，而不是以一行一的方式，因為在這種勝劣敗，大家競爭的世界，倘不用閃電的手段來建設這把握着戰爭勝利的空軍，那麼，人十已一，在數字上已經是落後被淘汰了。我國建設空軍，為甚麼不能用「飛」的方式來進行呢？這就甚因為空軍的真像和重要，還沒有給廣大的民衆所認識，而動員了全國民衆的擁護和實際的協助，在中國很多人的眼中，對空軍還是認為「神秘」和莫大危險的東西，因為國人有這個觀念，所以使國空軍的建設，就無形中受了一個很大的打擊，所以我們在廣大空軍宣傳展開的現在，就要加緊從事發動國民心理的改變，把空軍文化的組織機構，廣拓空軍文學，使現代的前途着想，出[illegible]力基礎，可以「飛一」進，空軍實力，可以達到如理想的完美，英美的空軍建設，是人民支持政府去完成偉大的，日本的空軍，有「愛國號」「報國號」等，都是人民的努力貢獻，至於德蘇兩國的空軍建設，更是人民束緊褲帶，在千辛萬苦中，盡力協助政府的，因在政府努力之下，雖然是實建了基礎，但在人力，物力，都不能達到最低的要求，可是我們的空軍的前途，[illegible]的，由政府[illegible]出，會到[illegible]的[illegible]，以[illegible]一[illegible]

的社會，被為一個[illegible]空文化的社台，[illegible]傳的鏡聲，由曲江[illegible]出，會到廣東各省，再由一省[illegible]到全國的任何一個角落，使人人對空軍都有深刻的認識，發生濃厚的興趣，全國青年都[illegible]誠的願意獻身，在物力方面，使每個人都[illegible]空軍[illegible]，在物力方面[illegible]的積極的替空軍建設[illegible]

以「自給自足」，我們現在的飛機，雖然有一部份供給，不是長期的，我們最低限度，需要達到一部[illegible]自製」，這有[illegible]我文化[illegible]，把空軍文學首先[illegible]起來，因為如果[illegible]我們的建設，[illegible]是[illegible]機構，一切的藝術都是宣傳，我們的宣傳，就必須獲得真正偉大的效果，而不是小部分的[illegible]深刻[illegible]永人的[illegible]印象，[illegible]而的[illegible]可比擬，[illegible]文字正像一面鏡子，可以把[illegible]成一個細胞活動的[illegible]形；同時真像一個放大鏡，使眼光不[illegible]及的大衆，對空軍[illegible]完全清晰的認識，[illegible]一先導，因[illegible]實踐的空軍[illegible]，和發生興趣之後，方容易使他們一致起來實踐這個偉大的建設，而收取後果。

中國空軍學校學生生活報告

我自被錄取，在一個短期間的[illegible]，和社會接觸的機會不多，所以社會人士多不明瞭，今天藉擴大空軍宣傳的時候，特[illegible]集各校學生的來信（不加修改，以保全真）作為空軍學校生活的素描，使社會關懷空軍人士，明瞭內的中真像。——保生

一、空軍軍官學校生活鋪雜回憶中的實校生活

我自被錄取，奉命入校後，在[illegible]各項證件，在一個[illegible]的[illegible]，帶着希望熱誠和快樂，拜別之後，隨着我單純的行李，到火車站去，在「嗚嗚」的汽笛呼呼叫之後，跟着「軋軋」的聲音響了，火車動了，沿着那長蛇般的鐵路，把我這興奮的身帶着向北上，雨絲絲越下越大，風陣陣越吹越烈，可是我心中的興奮和熱血的沸騰，一點也不覺有寒意。

第二天的早上，已到了衡陽，驅車到第六站，就見與熱誠的[illegible]，他帶着鐵血的精神的眼光，和藹的態度，我覺得彼此的話，這便我認識了空軍軍官不但有英雄的血性而且有豪邁的熱情和博愛，這種內心的熱血和[illegible]的[illegible]，我便不相信，再[illegible]桂林而至城江，在[illegible]因等候車的關係，就在招待所住了一天，第二天的中午便由空軍的汽車把我帶到貴陽，再由貴陽轉到了目的地昆明的軍官學校，在各種手續辦理停當了之後，因為人數不足的關係，還未正式上課開學，在那時一切的生活都是規則的，晨操晨勵，冷水浴，冷水浴是一件難受的事情，有很多餐後的[illegible]是很了的，[illegible]忍受不來的，可是我生長[illegible]泳是很[illegible]的[illegible]，早晨是一杯牛奶，[illegible]和麵包，早飯晚飯都是四[illegible]一盤的肉類，和預計道的貧食品，在[illegible]中，[illegible]的時候，倘用數字來估計，每月要六千元，後來經過詢問之後，更證明我估計的正確。

一天一天過去，同學們到校的漸多，我和其他×××××個同學便被編入××，開始要受三個月的[illegible]訓，這裡雖然是嚴肅冷酷，但是我們也覺得有味而不覺得難受，快！三個月多麼快過去，我們就到飛行了，首先由教育我們各[illegible]起飛機和滑行運用，地面滑走，滑翔，長駛，我們飛到空中，第一次平直行迴轉，上升起飛，低空飛行，螺旋快速，和繼續作着十個鐘頭的訓練，衝擊動作，以上幾種動作經十個鐘頭的練習完成，已告完成，跟着又受了廿七小時的教學科目及單獨飛行，上升轉彎，急旋轉，向有兒等動作，現在我們已經學了，準備降落，側滑急旋轉，側滑跳躍，滾轉倒飛，高等[illegible]緩滑落，急直反轉，一百八十度及三百六十度轉滾等。

我自離曲江後，一向因為致力學科，沒有暇告，現在僅這樣佈報印息時間，忽忽寫這報告你（未完）

中國航空教育紀畧

中國最初開始注意航空教育，實始於民國元年，是年九月，南苑航空學校成立以秦國鏞為校長，到十二年十月改為國立汝嶽為校長，這是北洋政府時代的第一個航空學校。後於民國九年二月，改組航空教練所，以王鶴鳴為所長，到十二年五月，又改為國立北京南苑航空學校，以趙雲鵬為校長，先後由任王鶴，趙雲鵬二氏為該校所畢業的，有包丙民，沈觀宸，周宗璐，金世中，金巨堂，曹寶清諸人，就共畢業四期，第一期四十一名，第二期四十名，第三期三十五名，二十五年四月畢業，第四期，此外並於十三年四月，十四年十一月畢業，[illegible]在保定設立中央航空教導所，以[illegible]

宣保定航空學校，到十四年三月遷移南苑西宮，同時廣河方面，遼寧有個高級航空教練所的班，還有大連梅州航空班，還是北洋政府時代對於國內航空教育設施的概要情形。

國民政府成立以後，對於航空教育設施，更特加注意，十七年四月，接收國立保定航空學校的基礎，以蔣加貢完，成立洛陽航空學校，十一月南京中央陸軍軍官學校航空隊成立，以張靜愚為隊長，十二年六月，軍政部航空學校成立，以毛邦初為隊長，十二月，改組為中央航空學校於杭州筧橋，[illegible]為校長，[illegible]，毛邦初為副校長，並於二十四年十月，在保定設立中央航空學校分校，[illegible]，二十五年九月，又在廣東成立分校，仍由[illegible]

關於中國派遣學生赴外國學習航空，始於一九〇九年，滿清政府，曾以官費派厲汝燕赴英國學習飛行，民國九年二月，北洋政府又派蔣逵，沈德燮，江元瀛，呂德英等赴英學習飛機製造，至於地方政府派遣留洋學習航空的，則直隸，三省航空處先後派遣兩次，第一次為民國十二年十二月，派徐世英等九人，十四年十月，在航空訓練第中，被派三十四人，則前往法國學習，此外亦有自費留學意大利的，回國服務的，亦復不少，如劉[illegible]，楊鶴逸，張惠長，陳慶雲，劉植炎，黃光銳，周宝丞，則先後由廣東航空學校主持，從此以後，[illegible]空學校教育事業，始有飛猛進的發展。

[illegible]國民政府[illegible]，於是[illegible]，至民國十六年[illegible]，統一於中央，成為國防上最完整的[illegible]武力了。

中國在民國十六年以前，[illegible]中國航空的開始，[illegible]都是[illegible]航空，實僅具形式上，和最一個各省割據的局面，自北伐成功以至二十五年底的西安事變以止，形式上雖然統一，實際上仍然是各省分立，但航空教育方面，在北洋政府時代，南苑保定航空學校之外，及省亦各有航空教育機關，比較有名的，東三省航空學校，十三年四月所成立的山東航空學校，十四年八月成立的雲南航空學校，十一年九月所成立的東三省航空學校，即是南部航空大隊，以[illegible]第人[illegible]，則湖南，四川，兩廣東三省航空[illegible]，此外四西，山西[illegible]的[illegible]校以外，有若干航空學[illegible]，[illegible]，中央[illegible]（一月加[illegible]）

湘粵化學玻璃工廠 出品

醫療儀器 玻塞藥瓶
淨確酒表 比重比輕
蒸溜冷管 量杯燒瓶
物美價宜 各色俱齊
零批定購 一律歡迎

營業部 曲江風度南路二六號
製造廠 上窰村上首 [illegible]

坪南門牌四號 電報掛號八九七二
本行統辦中西葯品名丹丸散五洋雜貨化學原料 誠實服務 顧客滿意 [illegible]

[illegible]陵[illegible] 荷蘭製藥廠出品
見連素
主治瘧疾脾寒發冷發熱 每服四片
[illegible]

能油膏
保証容顏不損 担保癒後無疤
[illegible]
總發行所 泰山西安西樂行
曲江總經理 風度中路
南威藥房 電報掛號一二一八

遺失行車執照啓事
本人自有（一九三一）牌四輪福特貨車二噸半卡車壹架照號碼（五五四五）引擎號碼BB-527797所領上行車執照業經遺失除呈請准發新執照外特此登報聲明 車主陳[illegible]啓

永豐槻 價錢平 槻質靚

雪梨塊槻 每箱七百八十元
槻頭 每斤三十元
總批發處 東河壩老[illegible]街[illegible]號
支店 黃田壩仁愛南路[illegible]
市區經銷處 民[illegible]生[illegible]

徵求舖位及寫字樓啓事
[illegible]本市民生路或民權路僑南叉鋪面壹間或樓壹層 [illegible]如有願租[illegible]請函[illegible]第二六六號[illegible]

訂婚啓事
[illegible]秉錦慶林永龍兩先生之介紹[illegible]長同意謹訂于三月二十九日訂婚[illegible]特此敬告諸親友 [illegible]方錫[illegible]吳[illegible]啓

郭甲鳳脫離家庭啓事
[illegible]本日起脫離黃氏家庭保特[illegible]聲明
[illegible]

鳴謝
本社此次公演「[illegible]」蒙黃[illegible]小姐[illegible]小姐[illegible]同學鄉任州演至[illegible]謹此鳴謝 廣州大學[illegible]劇社啓

遺失聲明
鄧[illegible]前在[illegible]縣府[illegible]一區第八段九四三五號又一零六二六號又一零六一五號合計[illegible]因去年住屋失慎以致[illegible]除呈[illegible]府補[illegible]外特此登報聲明作廢

韶關大光報惠州總代理啓事
本報代[illegible]惠州府城[illegible]來當局[illegible]
各界定閱及刊登廣告[illegible]
經理[illegible]煥年謹啓

遺失 [illegible]本人遺失坪石交通銀行[illegible]一七二三[illegible]存摺[illegible]外特此[illegible] [illegible]啓
遺失 [illegible]聲明作廢 古[illegible]
遺失 廣東省[illegible]三二七號[illegible]高二[illegible]一[illegible]明作廢 李[illegible]文
遺失 本人遺失郵政[illegible]二字[illegible]十九號身份證[illegible]特此聲明作廢 孔[illegible]柱
遺失 本人遺失財政部[illegible]第六號[illegible]除呈[illegible]聲明作廢 [illegible]啓
遺失 本人遺失[illegible]第三五九號身份証一紙除呈[illegible]此聲明作廢 [illegible]
遺失 [illegible]證[illegible]戶[illegible]張除補[illegible]何[illegible]
遺失 本人遺失[illegible]份証一個[illegible]外特此聲明作廢 姚[illegible]文啓
遺失 [illegible]九三號身份証一張除呈補發外特此聲明作廢 [illegible]

遺失 本人遺失[illegible]第三十[illegible] [illegible]啓
遺失 [illegible]民一[illegible]補[illegible]外特此聲明作廢 [illegible]
遺失 茲遺失[illegible]字第一五九號身份証一張除呈補領外特此聲明作廢 陳[illegible]啓
遺失 [illegible]局第四二零號[illegible]章乙枚[illegible]另用新章外特此聲明作廢 [illegible]
遺失 本人於三月十六日在坪石遺失[illegible]一枚特此登報聲明作廢 [illegible]啓
遺失 本人因[illegible]廣東[illegible]公司[illegible]六號[illegible]外特此聲明作廢 何[illegible]啓
遺失 [illegible]本人[illegible]局第一六七一號[illegible]
遺失 本人[illegible]失民十二[illegible]三九號[illegible]呈請[illegible]發外特此聲明作廢 [illegible]啓
遺失 [illegible]字第十八號身份証[illegible]外特此聲明作廢 [illegible]

遺失 [illegible]本人遺失[illegible]中[illegible]一[illegible]補發外特此聲明作廢 [illegible]啓
遺失 本人遺失[illegible]西民六字第四〇三號身份[illegible]乙張除[illegible]補[illegible]外特此聲明作廢 [illegible]
遺失 本人遺失[illegible]第四〇三號身份[illegible]乙張[illegible]明作廢 [illegible]神
遺失 茲遺失大[illegible]三年度丁役証[illegible]章一枚[illegible]聲明作廢 余彬啓
遺失 本人遺失廣州大[illegible]中高二乙[illegible]証[illegible]補發外特此登報聲明作廢 李[illegible]
遺失 [illegible]遺失[illegible]一八號[illegible]除呈請補發外[illegible]作廢 [illegible]
遺失 本人遺失三民六保[illegible]二字二七[illegible]份証乙[illegible]補發外[illegible]作廢 徐[illegible]明
遺失 本人在[illegible]市[illegible]工作[illegible]公司[illegible]明作廢 [illegible]
遺失 茲有[illegible]號[illegible]補[illegible] [illegible]

大光報 星期畫刊 第二一期

羅斯福總統前往中東與蔣委員長史達林元帥邱吉爾首相及土耳其總統伊諾魯舉行會議後，返抵華府，各國會議員予以熱烈歡迎，圖示總統與議員巴克里談話情形。立於總統背後者（由左至右）爲議員格林，國務卿赫爾，及羅斯福總統夫人。

巨頭會晤

圖爲蔣委員長於開羅會議時與羅斯福總統及出席會議之盟國外交顧問之合照，立於蔣委員長背者爲英外相艾登，穿黑衣者爲美駐英大使魏南特。盟國三巨頭會議完畢後會發表宣言，聲明中英美三國將剝奪日本以暴力攫取之一切土領！

三六九展開麵包供應網

五里亭上窖 經已開業

原有：
風度中路
仁愛南路
韶西北路
河西二路

蔣委員長夫婦出席開羅會議時與羅斯福總統之合照。

門禁大開

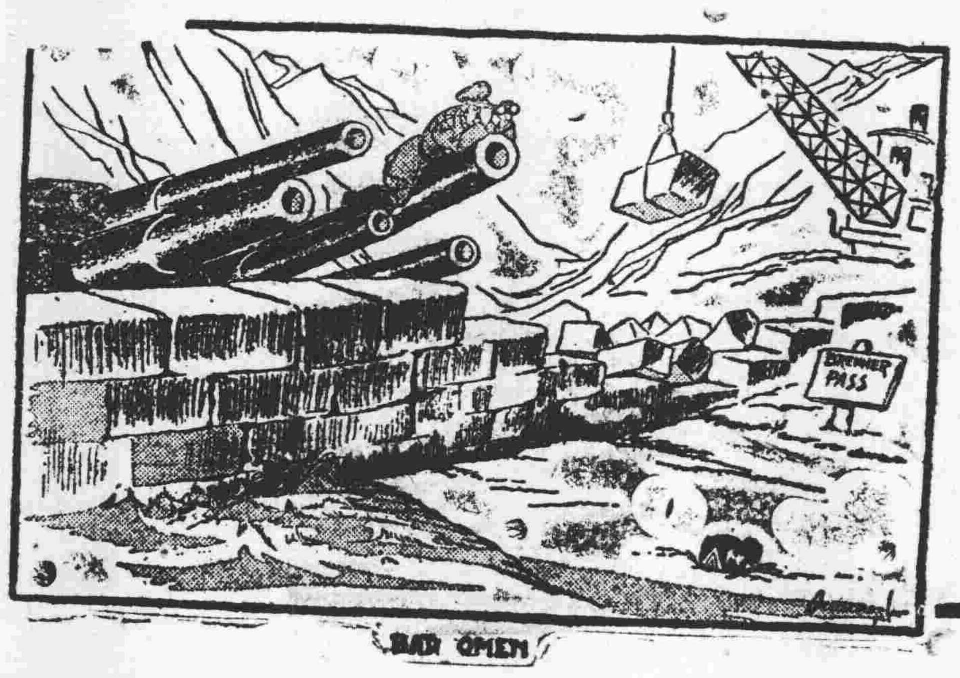

活躍太平洋屢殲倭寇之美國解放式機

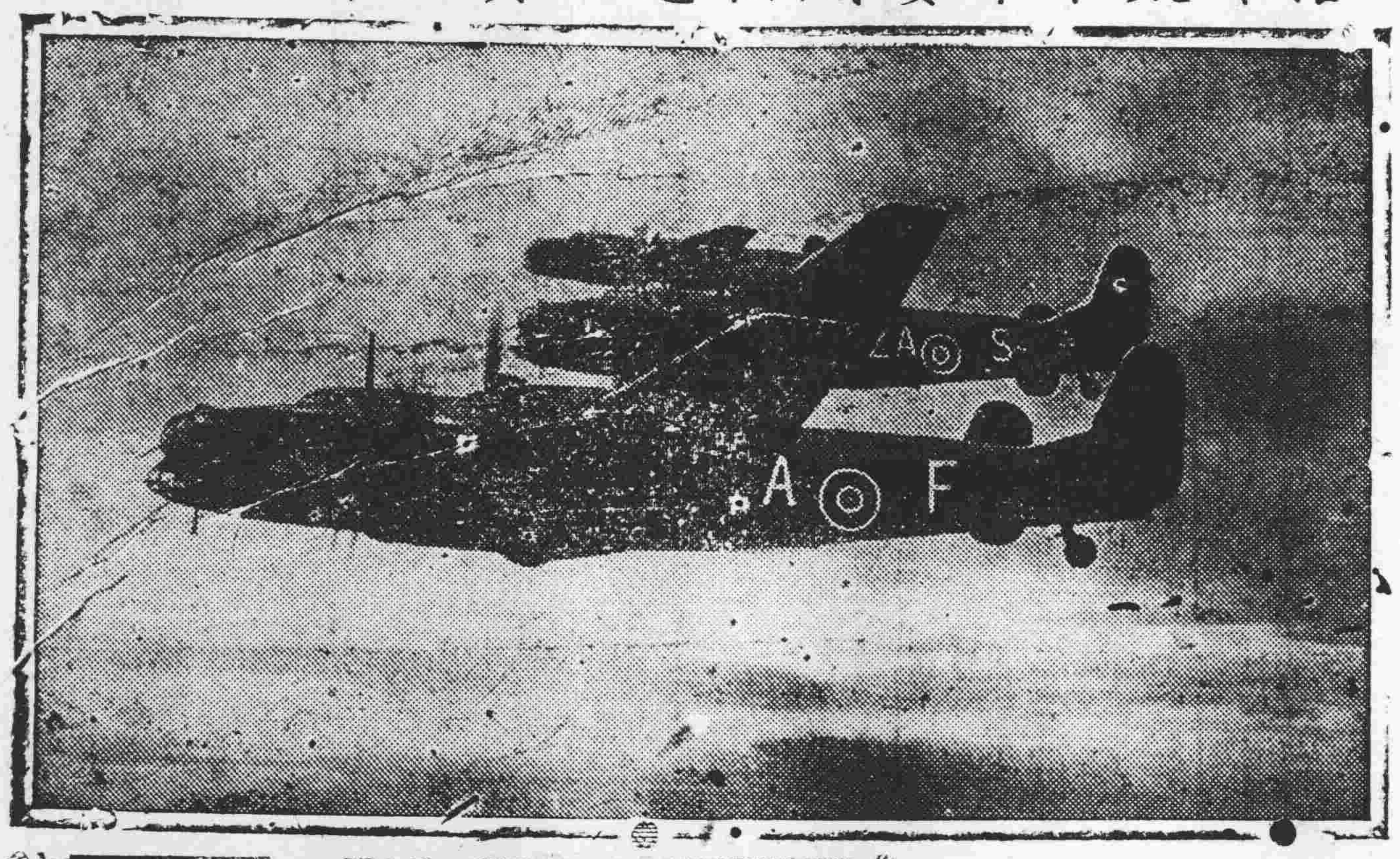

美巨艦

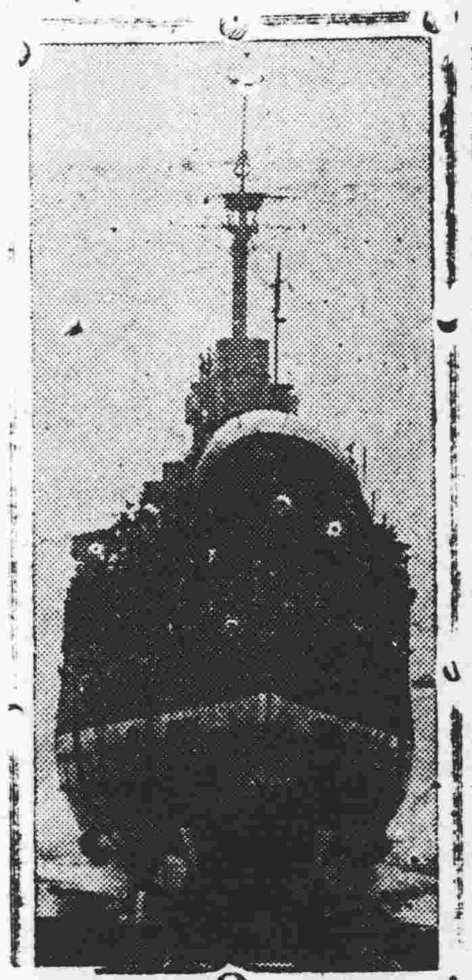

圖示美國新巡洋艦維克斯堡號近在大西洋海岸某船塢舉行下水禮情形。查一九四三年由正月至十一月內美海軍實力較前倍增。

太平洋
日寇必敗

美海軍陸戰隊於進攻太平洋吉爾貝特羣島中之塔拉瓦環狀珊瑚島一役時，埋伏於戰壕準備出擊日軍情形，登陸美軍與日軍激戰三日後，即佔領全島及其附近環狀珊瑚島如梅金及阿比瑪瑪，此役日軍被殲或創傷者達五千七百人。

參加南太平洋吉爾貝特羣島之美海軍官佐在塔拉瓦島上發現破壞之日本飛機一架，乃加以檢察。查塔拉瓦島一役，美海軍會消耗炮彈二千二百噸，美機會投彈七百噸，卒將全島及其附近島嶼阿比瑪瑪加以佔領，日軍被殲或被俘者達五千七百名。

美海軍陸戰隊在塔拉瓦島登陸後，向日本機場衝鋒情形，在美軍與島上日寇激戰三日後，即將全島佔領。

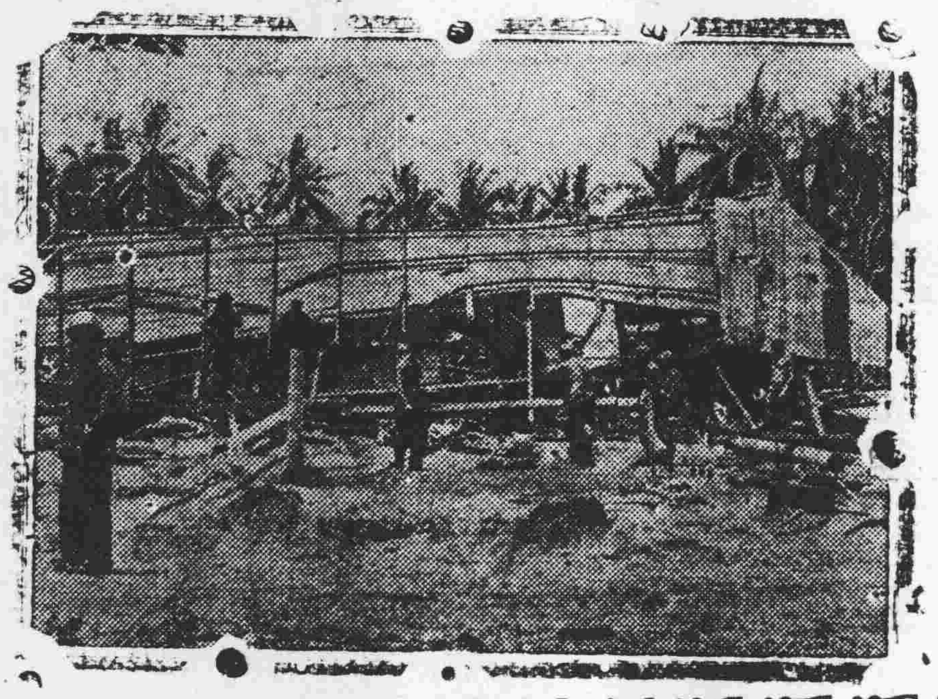

美海軍陸戰隊在所羅門羣島北部布肯維爾島上叢林中檢察業已破壞之日兵站情形，此一兵站係於美海軍登陸後為美方砲火破壞者。

袋鼠裡的名將

英報